HOMMES ET TERRE
developing forests

# 2021
# 2022

# FOCUS SUR L'ESSENTIEL

NOUS SOMMES CONVAINCUS QUE
LA RELATION ENTRE
L'HOMME ET SON
ENVIRONNEMENT
EST PAR ESSENCE
ÉQUITABLE ET
PRODUCTIVE

HOMMES ET TERRE
developing forests

**Préface par Kristoff Leue**
***CEO Hommes et Terre***

« NOUS NE RÉGÉNÉRONS PAS LES ÉCOSYSTÈMES, MAIS PLUTÔT LA RELATION ENTRE L'HOMME ET SON ENVIRONNEMENT. C'EST CELA LA VÉRITABLE ESSENCE DE CE QUE NOUS FAISONS. »
*Kristoff Leue*

## Focus sur l'essentiel

La saison dernière, nous nous sommes concentrés sur l'essentiel, l'essence de ce que Hommes et Terre fait, et ce n'est pas peu de choses.

- Nous avons entamé des collaborations avec 54 nouveaux villages partenaires et avons accueilli notre 200e village partenaire.
- Nous avons labouré plus de 3.000.000 de demi-lunes sur plus de 11.000 ha dans trois pays différents.
- Pour ensemencer ces sites, nous avons utilisé plus de 100.000 kg de graines et plus de 150.000 kg d'engrais, tous collectés et ensemencés par nos villages partenaires. Pour cela, nous avons versé un total de €182.663 à nos villages partenaires.
- Notre patrimoine de terres restaurées dépasse désormais les 40.000 ha. Nous y sommes parvenus à l'aide de 15 tracteurs, 12 charrues et 4 camions.
- En collaboration avec nos villages partenaires, nous avons fait une cartographie participative de tous nos sites.
- Nous comptons aujourd'hui plus de 500 agents forestiers endogènes qui sont chargés de la protection de ces sites.
- Nous avons développé et lancé une plateforme numérique pour nos équipes de terrain.
- Nous avons créé de nombreux outils de communication tels que des brochures, des affiches, des panneaux, des vidéos, un jeu de cartes et même une pièce de théâtre.
- Nous avons signé plusieurs nouveaux accords avec des autorités nationales et locales.
- Nous avons organisé une première grande réunion d'échange et de consultation au Sénégal.
- Nous avons… fait beaucoup de choses.

Cependant, en faisant toutes ces choses à la fois, on risque parfois de perdre le fil. C'est pourquoi il est important de garder à l'esprit l'essence de ce que nous voulons réaliser avec Hommes et Terre.

Et il ne s'agit pas de restaurer les écosystèmes en tant que tels. Non, malgré tout ce que nous faisons, nous ne sommes pas en mesure de régénérer les écosystèmes. Nous devons rester humbles – la régénération en soi est entre les mains de nos villages partenaires. Ils sont les seuls à pouvoir le faire, les personnes qui grandissent et vivent dans ces écosystèmes. C'est à Hommes et Terre de les accompagner dans ce défi et de leur permettre de les régénérer en créant les bonnes conditions.

Nous sommes convaincus que la relation la plus élémentaire, celle entre l'Homme et son environnement est, par nature, une interaction équitable et productive. Nous ne régénérons donc pas les écosystèmes, mais plutôt la relation entre l'Homme et son environnement. C'est cela la véritable essence de ce que nous faisons.

# NOS OPÉRATIONS EN 2021-2022

La saison 2021-2022 a été pleine de défis et d'opportunités. Au Burkina Faso et au Mali, la situation sécuritaire fait qu'une partie importante de nos sites sont inaccessibles ou difficile d'accès. Au Sénégal, nous avons été confrontés aux défis du démarrage de nos projets de restauration dans un nouveau pays. Néanmoins, nous avons réussi à atteindre nos objectifs dans les trois pays!

Outre nos propres interventions de restauration pour le patrimoine de Hommes et Terre, nous avons également exécuté 1.080 ha de labours pour LuxDev au Burkina Faso et pour WeForest et AVSF au Sénégal. Cela porte nos labours à un total de 11.279 ha au cours de la dernière saison. En tant que partenaire exécutif exclusif de la charrue Delfino 3S en Afrique de l'Ouest, nous visons de restaurer 12.000 ha annuellement au Sahel.

Dans tous les aspects de nos interventions, nous avons mis l'accent sur la qualité : engagement communautaire, collecte de matières premières, earthworks, ensemencements, plantation et suivi. Malgré les difficultés, nous nous sommes concentrés sur la réalisation de la meilleure régénération des terres possible.

Maintenant que la saison des pluies est terminée, le vrai travail commence : la protection et la gestion des sites. Nous commençons par un premier monitoring approfondi de la germination, pour ensuite poursuivre le programme de protection et de croissance des sites en collaboration avec nos villages partenaires.

Entre-temps, nous nous préparons déjà pour la restauration des nouveaux sites qui vont bientôt s'ajouter au patrimoine de Hommes et Terre. Nous avons hâte d'une nouvelle année de régénération des écosystèmes au Sahel !

« GRÂCE À DES PARTENARIATS ÉQUITABLES ET DURABLES AVEC LES VILLAGES RURAUX, NOUS RÉTABLISSONS UNE RELATION PRODUCTIVE ENTRE L'HOMME ET SON ENVIRONNEMENT, TOUT EN RENFORÇANT LA PROSPÉRITÉ DES COMMUNAUTÉS LOCALES. »
*Gilles Vanermen - COO*

## Coûts 2021-2022

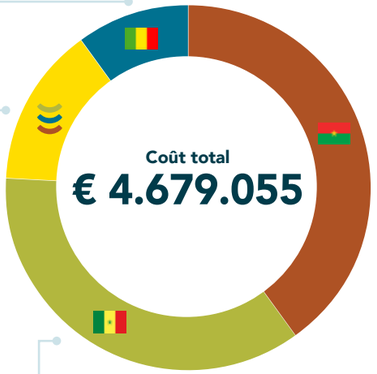


| | | |
|---|---|---|
| **1.Burkina Faso** | €1.878.635 | 40% |
| **2.Sénégal** | €1.680.761 | 36% |
| **3.Régional** | €650.000 | 14% |
| **4.Mali** | €469.659 | 10% |
| **Total** | €4.679.055 | 100% |

## Patrimoine cumulatif restauré par Hommes et Terre (ha x 1000)

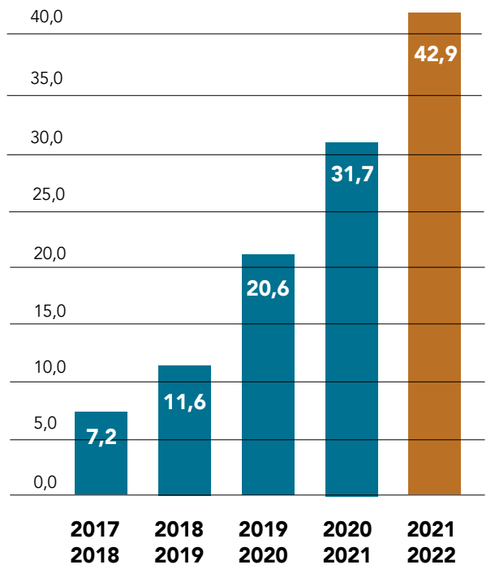


## Restauration des écosystèmes

| | Senegal | Burkina Faso | Mali | Prestations externes | Total |
|---|---|---|---|---|---|
| **Hectares Labourés** | 2661 | 5005 | 2533 | 1080 | **11200** |
| **Demi-lunes*** | 691.860 | 1.301.300 | 658.580 | 280.800 | **2.912.000** |
| **Arbres plantés** | 2.527.950 | 4.754.750 | 2.406.350 | - | **9.689.050** |

*260 demi-lunes par hectare en moyenne

## Communautés partenaires

| | Senegal | Burkina Faso | Mali | Total |
|---|---|---|---|---|
| **Nouveau 21-22** | 30 | 12 | 12 | **54** |
| **Total** | 157 | 18 | 23 | **198** |

## Matières premières

| | Senegal | Burkina Faso | Mali | Total |
|---|---|---|---|---|
| **Semences (kg)** | 28.507 | 56.405 | 27.213 | **112.125** |
| **Fumures (kg)** | 6.120 | 12.843 | 5.503 | **24.466** |

## Coût par hectare*

**€ 478**

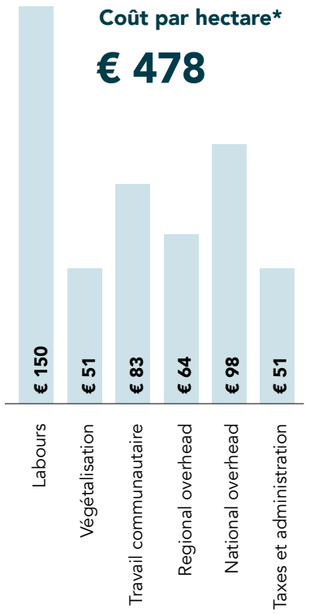


*Coût d'investissement d'une nouvelle restauration en Y1 - sans actions de remédiation, protection, suivi et surveillance.

## Les espèces productives sur nos sites

Balanites Aegyptica
Ziziphus Mauritiana
Piliostigma Reticulatum
Acacia Senegal
Adansonia Digitata (Baobab)
Moringa Oleifera

## Les espèces de la biodiversité sur nos sites*

Acacia nilotica
Azadirachta indica
Acacia seyal
Acacia tortilis
Acacia laeta
Acacia mellifera
Acacia macrostachya
Faidherbia albida
Combretum micranthum
Cassia sieberiana
Leptadenia hastata
Guiera senegalensis
Sterculia setigera
Vitellaria paradoxa
Hyphaene thebaica
koonga
Calotropis procera
Pterocarpus lucens
pemperga
Diospyros mespiliformis
Lannea microcarpa
Boscia senegalensis
Parkia biglobosa

*Les espèces ayant une valeur écologique pour le sol, la nature et la force du système écologique :

# NOS VILLAGES PARTENAIRES

**Saydou Kalaga**
***CPO Hommes et Terre***

Après quatre ans de travail intensif avec les autorités et de nombreuses démarches administratives, je suis fier de voir que ce qui a commencé en 2018 avec 4.000 ha et 16 villages, est aujourd'hui un patrimoine de presque 200 villages et plus de 40.000 ha dans 3 pays différents.

J'ai déjà hâte de voir quels villages, sites et pays s'y ajouteront dans la saison à venir !

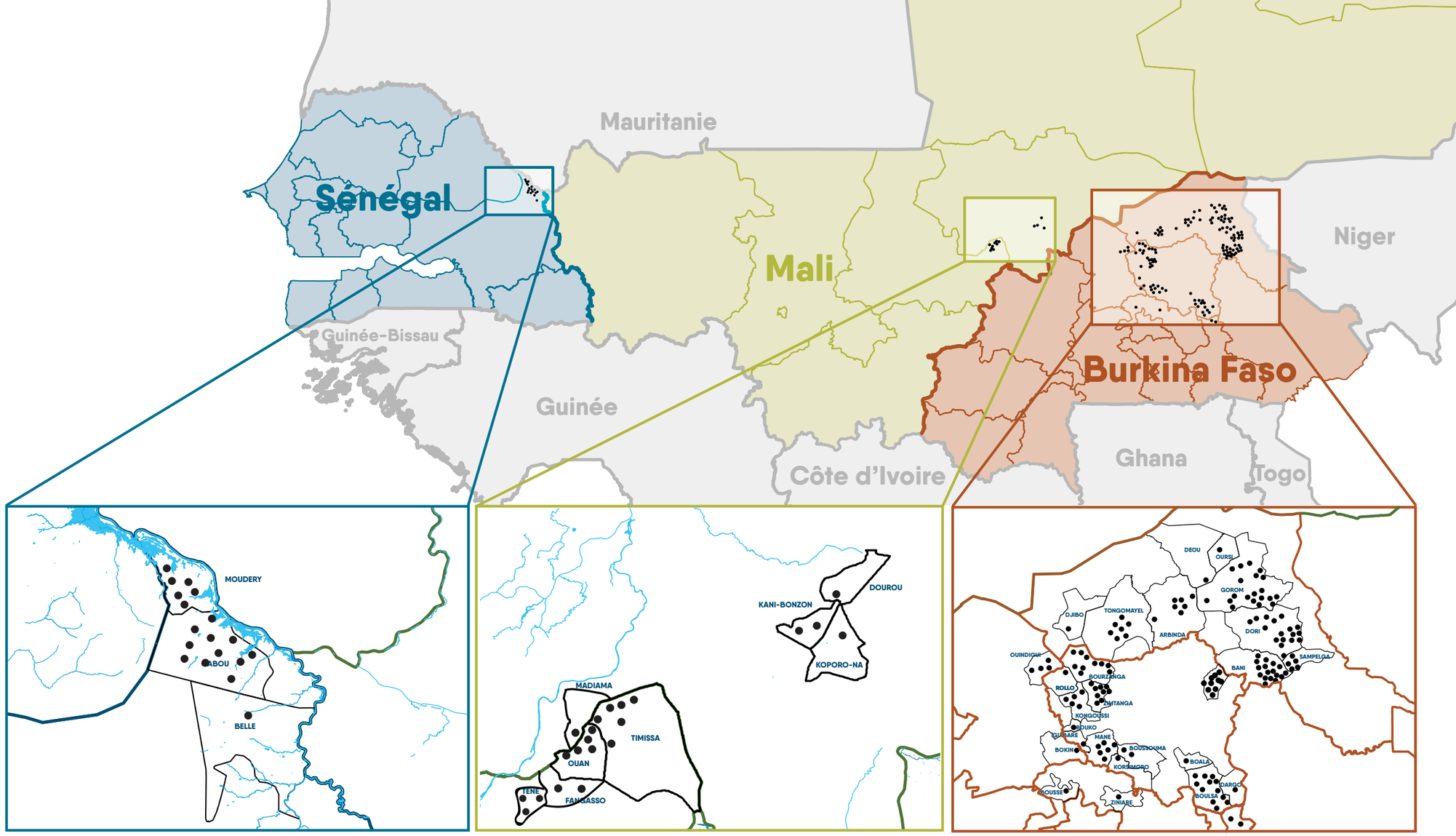


## Sénégal

**BELLÉ**
Coumba ndao

**GABOU**
Ol olodhe
Louguéré gawdi
Sira doundou
Diecoulane
Bema
Moribougou
Guethié
Samba Gnamé
Gabou
Bordé
Sira Doundou

**MOUDERI**
Silmanbiné
Kidin nfounou
Ounoumbaba
Manthiabou
Débi
Bondji Sinthiane

## Mali

**DOUROU**
Begnimatou

**FANGASSO**
Socoura
Sido

**KANI-BONZON**
Kani-Bonzon
Telly

**KOPORONA**
Tendelly

**MADIAMA**
Madiama

**OUAN**
Kessedougou
Kantama
Kononina
Konguena
Kandougou
Daguedougou
Poromou

**TIMISSA**
Konossedougou
Denkeledougou
Parendougou
Dandougouni
Sikoroni
Sikoroni II
Tieoulendougou

**TENE**
Nina
Ngniamou
Konguena

## Burkina Faso

**ANDEMTENGA**
Simba Natenga
Doundoudou-gou

**ARBINDA**
Niafo
Djamkolga
Kawe-kangu
Tampal
Petaloga
Soulapale
Petelkotia

**BANI**
Gangaol
Moudiouma
Bolayel
Ouro Esso
Ouro Ba
Monga
Ouro Diarpa
Dinalaye
Guidere
Chelele
Alalel
Terbiel
Peterwebe
Bouo
Monga Debere
Djouga
Goundere

**BOULSA**
Sini-yarcé
Zomnogo mossé
Nabitenga
Niéga
Pavibgtenga
Konkoare Yarcé
Ouidi
Kampiga
Donsin
Zambanga 2
Zambanga 1
Gaoga

**BOALA**
Boulmiougou
Yabtenga

**BOKIN**
Bakui - Bélé

**BOURZANGA**
Kourao(Selnore)
Komtaiguia
Allamini
Abra
Tangrawale
Feteronné
Komtèguè
Napalguin
Basse
Zon
Mawarida

**BOUSSOUMA**
Tagla

**BOUSSÉ**
Golmidou

**DARGO**
Yagbtenga
Boko
Darbilin
Dazarin
Kamlelogo
Kogsabologo
Nabisonre
Namassa
Pougoulli
Yaongo
Towogodo
Signonguin
Yelembidou
Noli

**DJIBO**
Mentao

**DORI**
Koria
Petakole
Guidde
Ouro Baogobe
Touyoungol
Bouloye
Balandagou
Hogga
Kodjolaye
Ouro Longa
Djigo
Léré-Ibaye
Selbo
Hogo - Samboel
Katchari
Ouro Silloubè
Mamassiole
Kabeika

**GOROM-GOROM**
Lilengo
Lilengo-Gagara
Baliata
Areel
Zoungwaye
Bossey-Dogabé
Gaigou
Pétabouli
Tiofolboye
Touka-Korno
Boulkessi-Weldé
Gountawoula
Dambouguel
Keltahount
Fereel
N'Darga
Débéri
Bélagaoudi
Pétoye
Set-serre

**GUIBARE**
Yilou

**KONGOUSSI**
Kouka-Rambo
Yalka
Yargo
Sam
Nongsom

**KORSIMORO**
Zaibtenga
Yimiougou

**MANE**
Sambin
Gosbila
Komestenga
Noungou-Bouidi
Noungou de Sanga
Gontolosgo

**NAGBINGOU**
Nagbingou 1
Nagbingou 2
Bougou
Horéré
Kankienga
Kouini
Koutoulgoum
Pirkou
Bouroum Baongo
Koontenga

**OUINDIGUI**
Rounga
Koumnakoudgo
Kobo-Robollo
Dougouri

**OURSI**
Djalafanka

**ROLLO**
Gondékoubé

**ROUKO**
Pittenga

**SAMPELGA**
Debere
Woulmassoutou
Ouro Foulbe
Debere
Bellare
Damdegou
Hoye

**TONGOMAYEL**
Béhélédé
Toutou-Doundou-gourou
Mamassi-Gaou-bilé
Woba-Demba
Gassel
Béhélédé-Pesso

**ZIMTANGA**
Komsilga
Bonda
Tankoulounga
Romtanghuin
Lilgomde
Kayon
Bagrin - Minima
Singa-Rimaibê
Kakisgou

**ZINIARE**
Ladweda Ipala

## OUSMANE DIA
**CHEF DE VILLAGE DE MAMANDAO**

J'ai toujours connu l'importance de la forêt. Quand j'étais petit, il y avait beaucoup de fruits forestiers qu'on allait ramasser et qu'on ramenait à la maison. Mais aujourd'hui, la forêt est devenue très dégradée. On ne trouve plus de petits baobabs dans la forêt. Chaque baobab qui tombe n'est plus remplacé par un petit. Avant, lorsque les fruits tombaient des arbres, cela permettait la poussée des nouveaux arbres grâce à la pluie. Aujourd'hui, non seulement les sécheresses sont beaucoup plus nombreuses, mais il y a aussi une forte dégradation due au surpâturage. Les animaux mangent tous les fruits qui tombent par terre. J'avais fondé tout mon espoir sur le zuzuphys, car c'est un arbre qui pousse très vite. Mais j'ai constaté que bien qu'il y ait des milliers de zuzuphys, on trouve uniquement de vieux arbres, pas de petits. Cela fait peur, parce que si même les zuzuphys ne poussent plus, cela n'a plus de sens de commencer à parler des autres arbres.

Nous avons commencé à travailler avec Hommes et Terre en 2020. Ils nous ont aidés à restaurer nos terres. Ils nous ont montré que tout espoir n'est pas perdu, et que la dégradation est réversible. Maintenant c'est à nous, les villages, de nous unir, de nous mettre débout, et de travailler ensemble pour faire revenir la forêt. Si la forêt revient, les oiseaux, les êtres humains, tout le monde pourra en bénéficier. Il ne tient qu'à nous de faire de ce rêve une réalité.

Juin 2022, Diecoulane, Sénégal

Septembre 2022, Diecoulane, Sénégal

## AMINATA CISSO
**REPRÉSENTANTE DES FEMMES DE SIRA**

J'habite dans le village de Sira, où je suis la trésorière de la cellule villageoise.Dans les années 2000 quand je suis arrivé dans ce village, on allait juste derrière le village pour faire la fauche. Maintenant il faut aller jusque derrière les collines pour obtenir quelque chose. La forêt a fort changé. Avant, il y avait des animaux sauvages dans la forêt. Maintenant il n'y a plus rien. Il n'y a plus de bois et de feuilles pour donner aux moutons. Il n'y a presque plus d'arbres. Tu peux parcourir 20 km sans trouver aucune forêt. Tout ce que tu vois ce sont des terres dégradées.

L'année passée, Hommes et Terre est venu dans notre village pour faire régénérer la forêt. Au début, il y avait des gens qui n'étaient pas pour le partenariat avec Hommes et Terre. Mais de plus en plus, les gens commencent à reconnaître les bienfaits des travaux de restauration, et disent qu'ils veulent participer aussi. Ils voient l'impact au niveau des sites, la poussée massive des arbres et de l'herbe. Tout le monde en parle.

Les bénéfices de la reforestation arrivent petit à petit, mais ils sont énormes. Bientôt, nous pourrons commencer à transformer les graines des arbres en savon et en huile pour les vendre au marché. Nous les femmes, sommes prêtes à tout faire pour faire revenir la forêt.

# RÉPONSES AUX DIX QUESTIONS LES PLUS POSÉES

La régénération des écosystèmes nécessite avant tout le rétablissement d'une relation productive entre l'Homme et son environnement. A cette fin, il est essentiel que le maximum de personnes dans nos communautés partenaires s'engagent. Une bonne communication claire, transparente et accessible pour tous est alors primordial. C'est pourquoi Hommes et Terre applique une approche de communication diversifiée basée sur des séances de sensibilisation, des brochures, des vidéos, des affiches, des illustrations et des pièces de théâtre. Ci-dessous, Bineta et Yves, nos directeurs nationaux au Sénégal et au Burkina Faso, répondent aux 10 questions les plus fréquemment posées par nos villages partenaires.

**Yves Savadogo**
*Directeur Hommes et Terre Burkina Faso*

**Bineta Dieng**
*Directrice Hommes et Terre Sénégal*

## 1 Pourquoi Hommes et Terre fonctionne en tant qu'entreprise et non en tant qu'ONG ?

**Yves Savadogo :** Pour ce que nous voulons réaliser, à savoir la régénération et la valorisation d'écosystèmes à grande échelle, une structure d'entreprise est beaucoup plus adaptée et efficace que celle d'une ONG. Ceci pour au moins 4 raisons :

1. Le financement nécessaire à l'échelle à laquelle nous opérons, est plus facile à gérer et à obtenir en tant qu'entreprise.
2. La régénération durable d'écosystèmes dégradés prend du temps. En ayant un modèle d'entreprise, nous sommes en mesure d'être plus *futureproof* qu'une ONG et donc plus disposé à honorer notre partenariat.
3. Hommes et Terre s'engage à gérer les terres et à les valoriser de manière rentable. En tant qu'entreprise, nous disposons de meilleurs outils pour cela.
4. Finalement, nous voulons également attirer des personnes entreprenantes.

« NOUS CROYONS QU'UN AVENIR OÙ CHAQUE ÊTRE HUMAIN AURAIT ACCÈS À SUFFISAMMENT DE TERRES FERTILES EST À PORTÉE DE MAIN ET PEUT ÊTRE ATTEINT DE MANIÈRE RENTABLE. »
*Yves Savadogo*

## 2 Quel est le rôle du gouvernement dans le travail de Hommes et Terre ?

**Bineta Dieng :** Pour expliquer le fonctionnement de nos partenariats, nous utilisons souvent l'image du mariage. Le partenariat entre Hommes et Terre et un village partenaire, c'est comme un couple qui se marie, et les sites restaurés sont leurs enfants. Comme tous les enfants, les sites doivent d'abord être pris en charge par les parents. Une fois que les enfants ont grandi, les rôles commencent à changer, et ce sont eux qui commencent à prendre en charge les parents. Dans cette image du mariage, nous disons souvent que comme tout mariage nécessite des témoins, chez nous ce sont les autorités locales qui administrent et valident le mariage entre Hommes et Terre et le village partenaire. Mais le rôle des autorités dépasse ce simple cadre. Elles nous guident et nous soutiennent dans toutes les démarches administratives possibles. En outre, elles garantissent également un cadre juridique et administratif fiable. Elles sécurisent notre patrimoine. C'est pourquoi nous attachons une grande importance au maintien d'une bonne relation avec les autorités.

Cependant, pour que les autorités nous guident et nous soutiennent, il est essentiel d'avoir une très bonne relation avec elles. Durant les 5 années passées, par mauvaise compréhension ou manque de confiance, nous avons parfois été confrontés à la méfiance de certaines autorités administratives. Cependant, au fil du temps, nous avons travaillé à gagner la confiance et cette tendance est en train d'être inversée positivement. Aujourd'hui, nous sommes de mieux en mieux compris et nous entretenons généralement de très bonnes relations avec les autorités. Il est toutefois important de maintenir en permanence ces bonnes relations, notamment en raison des changements perpétuels au sein de l'administration.



## 3 Comment faire comprendre le contenu du partenariat aux populations rurales peu lettrées ?

**Bineta Dieng :** En plus du contrat qui détaille les conditions du partenariat, il existe également des affiches sur chaque article du contrat, avec des dessins pour en faciliter la compréhension. Ces affiches illustrées sont utilisées par nos équipes lors des séances de communication sur le contenu du contrat. Nos équipes maîtrisent non seulement la langue française, mais parlent également la langue locale du village. De cette manière, à l'aide de ces affiches, ils peuvent assurer que tous les villageois, même ceux qui ne peuvent pas lire le français, peuvent comprendre le contenu et les conditions du contrat.

Nous organisons également de nombreuses possibilités de consultation et d'échange avec et entre nos villages partenaires, les autorités coutumières et l'administration locale. Ces réunions renforcent leur compréhension et l'engagement, de sorte qu'au fil du temps, les villages eux-mêmes deviennent des ambassadeurs de Hommes et Terre et commencent à expliquer nos partenariats et nos projets de restauration à d'autres villages.

## 4 Pourquoi les villages partenaires doivent-ils signer un contrat ? Pourquoi un contrat de 30 ans ?

**Yves Savadogo :** Tout d'abord, le modèle de coopération entre Hommes et Terre et ses villages est un « *Business Partnership* », où les deux parties ont leur apport, leurs devoirs et leurs droits. Pour une bonne coopération transparente et sans malentendus, il est important que ces éléments soient clairement mis sur papier dès le début du partenariat. En outre, puisqu'il s'agit des droits fonciers, il est très important que ceux-ci soient définis contractuellement, afin d'éviter les conflits. La formalisation du partenariat par le biais d'un contrat témoigne également d'un respect mutuel en tant que « business partners ». De plus, la restauration réussie des écosystèmes prend du temps, et exige un engagement à long terme. Comme la restauration des écosystèmes ne procure pas de revenus immédiats, il s'agit également d'un investissement important et risqué. Le choix pour un contrat de 30 ans permet de garantir la protection des terres restaurées sur le long terme, et que les investissements consentis aujourd'hui puissent être rentabilisés à l'avenir.

# RÉPONSES AUX DIX QUESTIONS LES PLUS POSÉES

## 5 A qui appartiennent les terres pendant et après le partenariat ?

**Bineta Dieng :** Peu de villages au Sahel ont des droits administratifs de terre au nom de leur village. Dans la grande majorité des cas, les terres appartiennent officiellement à l'État, et les villages ne sont donc pas protégés si jamais ce dernier veut utiliser leurs terres. C'est là qu'intervient Hommes et Terre. Nous faisons en sorte que les terrains deviennent la propriété officielle et administrative du village. Une fois que ceci est le cas, le village peut décider de mettre ses terres à la disposition de Hommes et Terre. Nous ne nous approprions donc pas les terres, mais nous recevons simplement du village le droit d'usage (usufruit) pour les gérer pendant une période de 30 ans. On pourrait considérer Hommes et Terre comme une société minière inversée. En tant qu'entreprise, nous gérons les terres avec la participation active du village, et quand le contrat se termine, celles-ci ne sont pas vides, mais remplies de richesses, et la communauté devient propriétaire des terres « récupérées ».

## 6 Quel est l'intérêt du partenariat pour les villages ?

**Bineta Dieng :** Hommes et Terre travaille avec des villages dont les terres sont très dégradées, et ne rapportent plus aucun revenu. La régénération de ces terres va de pair avec la prospérité socio-économique. Cependant, la restauration des terres dégradées n'est pas facile et le succès n'est pas garanti. C'est pourquoi Hommes et Terre prend le risque financier. De cette manière, les villages partenaires n'ont rien à perdre. De plus, nous sommes un partenaire doté d'une grande expertise et une grande capacité dans le domaine de la restauration de terres dégradées. Alors qu'il est très difficile pour les villages de restaurer seuls leurs terres dégradées, le partenariat avec Hommes et Terre rend cela beaucoup plus facile, avec des chances de succès accrues. Cependant, il est important de noter que nous ne travaillons pas dans une relation de don avec le village. Les villages ne sont pas nos bénéficiaires, ils sont nos partenaires et chacun a ses propres responsabilités. Nous travaillons ensemble pour la restauration des terres dégradées et bénéficions ensemble des résultats.
Il faut également noter que la restauration durable des écosystèmes dégradés prend du temps. Une jeune forêt en croissance ne présente pas encore de valeur économique. Cependant, il est primordial que les terres restaurées aient de la valeur dès le départ, afin que le village soit motivé pour en prendre soin. C'est pourquoi nous ajoutons de la valeur économique pour le village dès le début du partenariat. Dans la première phase de restauration, le village est payé pour ses semences et la collecte de celles-ci, ainsi que pour l'ensemencement, la protection et l'entretien des sites. De cette manière, nous visons à rendre la restauration et le partenariat intéressants dès le départ. Enfin, nos interventions renforcent également les communautés locales et l'esprit communautaire. Le village, en tant que partenaire, est obligé de s'investir au-delà de l'intérêt personnel et direct de ses habitants, ce qui n'est pas évident dans un contexte où les besoins individuels sont omniprésents. Le partenariat réunit un village, renforce ses relations internes et contribue à la cohésion sociale envers ses voisins et la communauté plus large.

> « HOMMES ET TERRE CROIT AU POTENTIEL DU DÉVELOPPEMENT HUMAIN. NOTRE BUT EST DE CRÉER DES CONDITIONS FAVORABLES À LA RÉALISATION DE L'HOMME. »
> *Bineta Dieng*



## 7 Comment Hommes et Terres assure-t-elle la protection des sites ?

**Bineta Dieng :** Avant de répondre à cette question, il est important de clarifier le statut du site : chaque site restauré est considéré comme un bien commun appartenant à l'ensemble du village en question. Cela signifie que la protection du site est la responsabilité principale du village partenaire dans son ensemble. Cela ne signifie pas pour autant que Hommes et Terre laisse le village à son sort. Au contraire, nous soutenons le village dans cette tâche de plusieurs manières. La gestion d'un bien commun ne va pas de soi et demande beaucoup d'efforts de la part de la communauté à laquelle il appartient. Si ceci n'est pas le cas, les terres en question risquent d'être victimes de la tragédie des biens communs, où le bien commun souffre d'intérêts privés à court terme (le surpâturage, l'exploitation forestière illégale, etc.). La dégradation des sols dans le Sahel est un exemple classique de cette tragédie des biens communs. Cependant, si un bien commun est bien géré, il peut être une source de prospérité pour la communauté en question. C'est pourquoi Hommes et Terre soutient le village dans cette responsabilité cruciale à travers les mesures suivantes :

1. **Stimuler la motivation** intrinsèque des villages partenaires à s'engager dans la protection de leurs terres en fournissant de bonnes informations sur les causes et les conséquences de la dégradation, les possibilités de restauration et les avantages.
2. Un **bon suivi** avec une boucle de rétroaction étendue, où les villages partenaires sont tenus informés de l'évolution de leur site, ce qui stimule l'implication et l'appropriation des villages partenaires vis-à-vis de leurs terres.
3. **Récompenses** au mérite pour les efforts de protection du village : les récompenses sont déterminées par les résultats du monitoring.
4. L'établissement de **règles d'utilisation** des terres ensemble, avec et par les villages partenaires.
5. Une **répartition claire des responsabilités** et de la gestion des terres.
6. La mise en œuvre de **projets communautaires** qui renforcent l'esprit communautaire, ont déjà une valeur à court terme et bénéficient à l'ensemble de la communauté.
7. Assurer une **saine concurrence** entre les villages partenaires en les réunissant régulièrement et en communiquant ouvertement sur l'état et l'évolution de tous les sites.

Finalement, le contrat entre Hommes et Terre et le village est un document public, que nous partageons aussi avec des tiers pour montrer notre engagement et celui de nos villages partenaires. Le fait que les partenariats entre Hommes et Terre et le village soient formalisés par un contrat, et que les terres que nous restaurons soient officiellement protégées, démontre que nous sommes un partenaire engagé et fiable. En plus, les autorités locales cosignent ce contrat et donnent ainsi leur aval aux principes de partenariat entre Hommes et Terre et le village.

# RÉPONSES AUX DIX QUESTIONS LES PLUS POSÉES

## 8 Comment les revenus des crédits carbone seront-ils répartis ?

**Yves Savadogo :** Tout d'abord, il est important de préciser que nous ne pouvons et nous ne voulons pas financer tous ces sites sur la base de la compensation carbone. Tous nos sites et partenariats ne sont pas compatibles avec le marché du carbone.

Ensuite, il est également important de souligner qu'il n'est pas évident de financer des projets de restauration des écosystèmes au Sahel sur la base de revenus de la compensation carbone. Les arbres poussent lentement, ne sont pas très grands et ne deviennent jamais une forêt dense. La séquestration du carbone est donc moins importante qu'ailleurs. Il y a beaucoup de risques, et ce n'est pas facile, mais les effets positifs sont énormes, aussi bien sur le plan écologique qu'au niveau socio-économique. Nous y croyons et nous nous lançons !

En ce qui concerne la répartition des revenus, les contrats avec les villages partenaires stipulent qu'une partie des revenus du carbone sera utilisée pour le développement du site et les projets communautaires. Compte tenu de la fluctuation du prix du carbone, il est impossible, même aujourd'hui, de prévoir quelle partie des revenus sera utilisée. Il est également important de noter que tous les paiements effectués actuellement par Hommes et Terre au village pendant le processus de restauration constituent une avance sur la part du village des futurs revenus du carbone.

## 9 Comment les revenus de la valorisation des sites seront-ils répartis ?

**Yves Savadogo :** Avant de poser la question de savoir comment les revenus de la valorisation seront repartis, il est important de se poser une autre question : comment les risques seront-ils répartis ?

On peut rêver de revenus, mais il faut d'abord prendre des risques. Pour nos villages partenaires, qui se trouvent déjà dans une situation financière précaire, prendre de grands risques n'est pas une possibilité. C'est pourquoi le contrat entre Hommes et Terre et le village stipule que chaque site est divisé en deux parties égales. Pendant la durée du partenariat, les deux parties ont le droit d'exploitation sur la moitié du site. Par la suite, le village et Hommes et Terre ont également droit aux revenus de la valorisation de leur propre partie du site. Les villageois peuvent venir travailler contre rémunération sur la partie de Hommes et Terre, sans aucun risque si jamais la récolte échoue. Par la suite, dans le cas d'une valorisation réussie, ils peuvent utiliser les mêmes approches avec moins de risques sur leur propre partie du site. L'essentiel est que, sans devoir prendre de risques eux-mêmes, le village engrange quand même des revenus grâce à la valorisation des arbres. Ce n'est que lorsque les terres restaurées auront une valeur économique pour le village, que la restauration sera réussie.

## 10 Quel est le plus grand défi de Hommes et Terre ?

**Yves Savadogo :** Le plus grand défi de la restauration des écosystèmes au Sahel est la protection des terres restaurées. Surtout pendant les premières années de restauration les jeunes arbres sont très vulnérables, mais même après, leur protection demeure essentielle. Avec la croissance exponentielle du bétail dans la région sahélienne au cours des dernières décennies et le surpâturage étant l'une des principales causes de la dégradation des écosystèmes, il est crucial que nous protégions nos sites des animaux de pâturage. Outre le surpâturage, d'autres dangers comme les feux de brousse, l'abattage des arbres et la coupe de bois pour la consommation familiale menacent également nos sites. Pour vous donner une idée, chaque ménage consomme en moyenne 6 tonnes de bois par an, uniquement pour la cuisine. Une restauration réussie nécessite donc des mesures de protection fortes, qui sont une priorité absolue pour nous. Le surpâturage est certes l'un des grands défis dans la restauration, mais n'est pas une activité à exclure absolument du processus, si l'élevage et le pâturage sont bien exécutés, ils sont même complémentaires avec ce que nous faisons. L'animal fait partie de l'écosystème général et de l'économie des communautés sahéliennes. Nous avons besoin des crottes et des fumures du début à la fin, de la restauration à la valorisation. Là encore, l'Homme joue un grand rôle dans sa relation avec ce que la Terre donne. Avec un pâturage contrôlé et respecté, nous sommes convaincus qu'on gagne doublement. Pour réussir ce défi, nous voulons contribuer à trouver des solutions avec les éleveurs et les bergers eux-mêmes, mais aussi avec les autorités, les ministères de tutelle et les organismes qui interviennent dans ce secteur. En outre, nous avons choisi un modèle de fonctionnement basé sur les partenariats communautaires. C'est la force de notre démarche, mais aussi sa fragilité : en fin de compte, c'est l'engagement des communautés locales qui détermine le succès du partenariat et de la restauration, et cela est certainement vrai aussi en matière de protection. Le plus grand défi est donc de donner aux communautés locales les moyens de prendre des décisions et des engagements qui vont au-delà de leurs intérêts privés et à court terme.

# LA SAISON DE HOMMES ET TERRE

## SAISON 2021-2022

**NOUVEAU PARTENARIAT DE RESTAURATION AVEC ECOLOGI**

Nous sommes heureux d'annoncer que nous avons un nouveau partenaire de restauration au Sahel. La saison prochaine, nous allons labourer un premier site de 250 ha pour Ecologi dans la région de Tambacounda. Le début d'une longue collaboration de régénération des écosystèmes sahéliennes !

**LANCEMENT D'UNE PLATEFORME MOBILE**

pour le déroulement et le suivi des activités avec les villages partenaires au Burkina et au Mali.

**DÉBUT D'UN NOUVEAU PARTENARIAT ENTRE LE HCCT ET HOMMES ET TERRE**

Début janvier 2022, nous avons démarré une collaboration avec le Haut Conseil des Collectivités Territoriales du Sénégal. Grâce à cette coopération sous forme d'un accord-cadre, signé par la présidente Aminata Mbengue Ndiaye et le CEO Kristoff Leue, Hommes et Terre ancre désormais ses activités et investissements dans les structures étatiques nationales et locales. Hommes et Terre contribuera également au programme de reforestation du Haut Conseil.

**COUP D'ÉTAT AU BURKINA FASO**

Ces dernières années, la situation sécuritaire au Burkina Faso et au Mali s'est fortement détériorée. Comme la sécurité de nos villages partenaires et des membres de notre équipe reste notre priorité absolue, cela signifie que certains de nos sites sont devenus inaccessibles. Pour les sites encore accessibles, nous suivons de près la situation et sommes en contact permanent avec la gendarmerie et d'autres experts sur le terrain, afin de pouvoir continuer à garantir la sécurité de notre personnel à tout moment.

**CONSULTATION DES PARTIES PRENANTES AU BURKINA FASO**

En février 2022, nous avons réalisé une consultation des parties prenantes au Burkina Faso. Toutes les parties prenantes régionales et nationales pertinentes ont été invitées à contribuer au développement du premier grand projet Carbone d'Hommes et Terre, qui sera certifié par Verra. En raison de la situation sécuritaire, le projet est actuellement suspendu jusqu'à nouvel ordre.

**NOUVEAU MoU AVEC ECOSIA**

En avril 2022, nous avons signé un nouveau MoU avec notre plus grand partenaire Ecosia, afin de poursuivre la lutte contre la désertification et la restauration des terres au Sahel.

**RÉUNION D'ÉCHANGE ET DE CONSULTATION AU SÉNÉGAL**

Le 12 mai, nous avons tenu notre première réunion d'échange et de concertation avec tous nos villages partenaires et les autorités locales du Sénégal. Tout au long de la journée, un message clé est ressorti : la coopération. La restauration des écosystèmes n'est possible que si nous travaillons ensemble. Après cette première rencontre, nous nous réjouissons de voir nos partenariats sénégalais se renforcer et de voir de plus en plus de personnes s'impliquer dans la lutte contre la dégradation des écosystèmes.

**ATELIER AVEC LES VILLAGES PARTENAIRES ET LES AUTORITÉS AU MALI**

Signature de contrats avec les villages, remise de bulletins, et signature de conventions avec les communes partenaires.

**CONCESSION DE DROITS FONCIERS PAR LE GOUVERNEUR DE TAMBACOUNDA**

Le 22 juin, Hommes et Terre Sénégal a été invité chez Oumar Mamadou Balde, le Gouverneur de Tambacounda. Nous y avons eu l'occasion de présenter nos réalisations d'écosystèmes et nos plans pour les années à venir dans la région de Tambacounda. Après avoir entendu les expériences de nos villages partenaires, le gouverneur a approuvé et signé la concession de droits fonciers, garantissant nos investissements dans les écosystèmes pour les 30 prochaines années. Cela signifie que nos sites sont désormais protégés par le gouvernement et font partie d'un patrimoine officiellement géré par Hommes et Terre. Une victoire pour l'environnement, et un pas en avant important pour le succès de Hommes et Terre et de ses communautés partenaires au Sénégal.

SEPTEMBRE · OCTOBRE · NOVEMBRE · DÉCEMBRE · JANVIER · FÉVRIER · MARS · AVRIL · MAI · JUIN · JUILLET · AOÛT

## UNE SAISON TYPIQUE

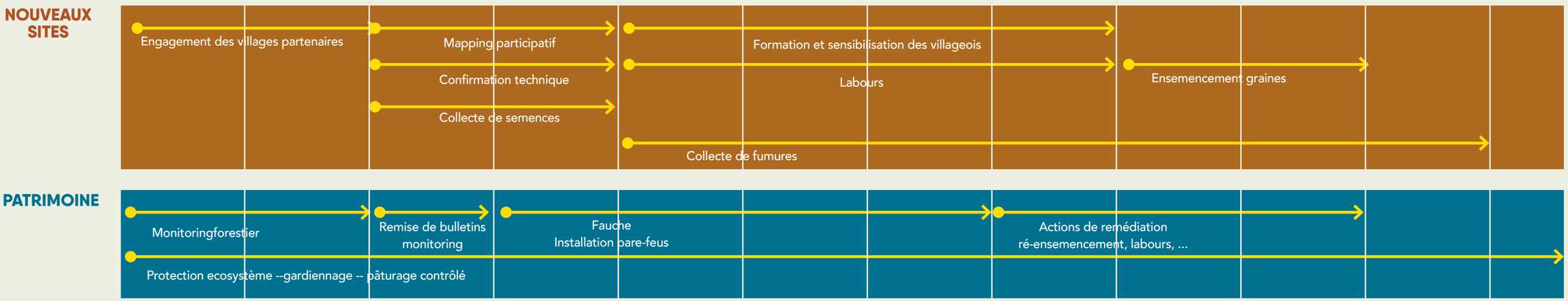

TÉMOIGNAGE

## HAROUNA DIAO
### ÉLEVEUR ET HOMME VERT À NAMANDERY

De nombreux bergers des villages environnants viennent ici au marigot de Namandery pour abreuver leurs animaux. Récemment, l'eau est devenue de plus en plus difficile à trouver. Les éleveurs doivent s'éloigner de plus en plus de leurs villages pour en trouver. Mêmes aux pompes, les femmes se fatiguent pour obtenir quelques gouttes d'eau. Auparavant, il pleuvait beaucoup, il y avait de l'eau en abondance, et la forêt était dense. Aujourd'hui, la forêt est en voie de disparition, et c'est un grand problème pour l'élevage. Quand les animaux sont bien nourris, ils nous donnent beaucoup de choses, mais quand ils n'arrivent pas bien à se nourrir, nous les éleveurs, ne sommes pas bien nourris non plus.

Depuis qu'Hommes et Terre est venu restaurer nos terres l'année passée, nous avons de l'espoir que nos difficultés vont s'atténuer. Nous voyons déjà qu'il y a déjà beaucoup plus d'herbe. Avec le retour de la forêt, l'eau sera mieux absorbée par le sol. Certains éleveurs craignent que leurs animaux ne puissent plus paître à cause d'Hommes et Terre. Au contraire, il suffit de bien protéger les sites pendant les premières années et d'éviter le surpâturage. Après cela, la terre deviendra de plus en plus riche, et les animaux ainsi que les agriculteurs et les éleveurs pourront en profiter. Nous dépendons tous de la forêt. Si nous la protégeons ensemble, la forêt nous protégera à son tour.

## ARBRE PAR ARBRE, HECTARE PAR HECTARE ET VILLAGE PAR VILLAGE, HOMMES ET TERRE RÉGÉNÈRE L'ÉQUILIBRE PRODUCTIF ENTRE L'HOMME ET LA TERRE.

**Burkina Faso et Mali:** Abra, Alalel, Alamini, Aréel, Bagrin-Minima, Bakoul-Bélé, Balandagou, Baliata, Basse, Begnimatou, Belagaoudi, Belare, Belehede, Belehede-pesso, Boko, Bolayel, Bonda, Bossey-Dogabe, Bougou, Boulkessi-Welde, Boulmiougou, Bouloye, Bouo, Chelele, Daguedougou, Dambouguel, Damdegou, Dandougouni, Dazarin, Deberi, Denkeledougou, Dinalaye, Diouga, Djalanfanka, Djamkolga, Djigo, Donsin, Dougouri, Feréel, Fetorané, Gaigou, Gangaol, Gaoga, Gassel, Golmidou, Gondekoubé, Gontolosgo, Gosbila, Goundere, Gountaola, Guide, Guidere, Hogga, Hogo-Samboel, Horéré, Hoye, Kabeika, Kakisgou, Kampinga, Kandougou, Kani-Bonzon, Kankienga, Kamlelogo, Kantama, Katchari, Kawe-kangou, Kayon, Keltahount, Kessedougou, Kobbo-Robolo, Kodjolaye, Kogsabologo, Komestenga, Komsilga, Komtaiguia, Konguena, Konkoara Yarcé, Konossedougou, Koria, Kouini, Kouka-Rambo, Koumnakoudgo, Kourao-Selnore, Koutoulgoum, Ladweda Ipala, Lere-Ibaye, Liligomdé, Lilingo, Lilingo-Gagara, Madiama, Mamassi-Gaoubilé, Mamassiol, Mawarida, Mentao, Monga, Monga Debere, Moudiouma, N'darga, Nabisonre, Nabitenga, Nagbingou 1, Nagbingou 2, Namassa, Napalgué, Niafo, Niaga, Nina, Noungou de Sanga, Noungou-Bouidi, Ouidi, Ouro Ba, Ouro Bangaobe, Ouro Diarpa, Ouro Foulbe, Ouro Hesso, Ouro Longa, Ouro Silloube, Parendougou, Pavigbtenga, Petabauli, Petakole, Petaloga, Petelkotia, Peterewebe, Petoye, Pirkou, Pittenga, Poromou, Pougoulli, Rhomtanghuin, Rounga, Socoura, Sambin, Selbo, Set-Serre, Sikoroni, Simba Natenga, Singa-Rimaibe, Sini-Yarcé, Soulapale, Tagla, Tampal, Tangrawale, Tankoulouga, Telly, Tendelly, Terbiyel, Tieoulendougou, Tiofolboye, Touka-korno, Toutoudoundougoro, Touyoungol, Woba, Demba, Woulmassoutou Debere, Yagbtenga, Yaongo, Yilou, Yimiougou,, Zaibtenga, Zambanga 1, Zambanga 2, Zomnogo Mossi, Zon, Zoungwaye, Yalka, Yargo, Ngniamou, Kononina, Sikoroni II, Darbilin, Towogodo, Sam, Signonguin, Doundoudougou, Konguena, Nongsom, Yelembidou, Noli, Bouroum Baongo, Koontenga

**Sénégal:** Kidin nfounou, Silmanbiné, Ol olodhe, Louguéré gawdi, Sira doundou, Coumba ndao, Diecoulane, Ounoumbaba, Bema, Moribougou, Guethié, Samba Gnamé, Gabou, Manthiabou, Bordé, Débi, Sira Doundou, Bondji Sinthiane.

HOMMES ET TERRE
developing forests

# LA FAMILLE HOMMES ET TERRE

## NOTRE ÉQUIPE

Amadou Dicko Abdoulaye, Aly Badini, Laurent Banou, Joany Bembamba, Wendyam Bonkoungou, El Hadj Malick Ciss, Nadège Valea Dahani, Eline De Cuypere, Lore De Laere, Mohamed Diallo, Djibril Samba Dia, Alassane Dia, Adama Diarra, Bineta Fatim Dieng, Gnima Diouf, Omar Diop, Abdoulaye Djibrilla, Wim Eilers, Alice Elliott, Anne Foucray, David Guindo, Fatoumata Mariam Illa, Aristide Alcice Kabore, Saydou Kalaga, Moustapha Kabore, Mamouna Beogo Kafando, Rahim Adoul Kane, Soulama Kassoum, Trui Kempynck, Souleymane Konda, Boukaré Konseimbo, Kristoff Leue, Idrissa Maiga, Dialuéo Malo, Ndella Marone, Marie Mbaye, Hélène Mendy, Cheikh Mbaye, Yaya Nawey, Yvette Nazoetin, Ange Ndione, Salifou Niampa, Kama Ngor, Rimyamba Ouedraogo, Assane Davy Ouedraogo, Landi Oulé, Serge Kader Pale, Stefaan Quinart, Albert Sagara, Kouanda Salfo, Razak Abdoul Sankara, Mamadou Sall, Yves Savadogo, Harouna Savadogo, Moussa Sawadogo, Rasmané Sawadogo, Clotilde Sawadogo, Judicael Sawadogo, Eric Sawadogo, Zina Siaka, Adama Sigue, Rasmane Sore, Lionel Smets, Ousmane Sow, Ousmane Tamboura, Rasmane Tarnagda, Thomas Togo, Abdel Aziz Traore, Raphaël Thiaw, Niels Vanhoudt, Kris Van Looy, Gilles Vanermen, Mohamadou Yaogo, Etienne Zoungrana.

## HOMMES ET TERRE GLOBAL

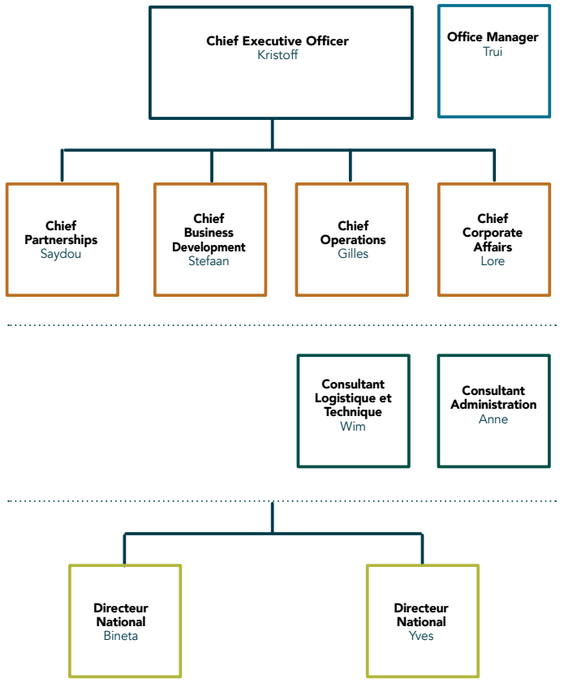

# HOMMES ET TERRE BURKINA FASO - MALI

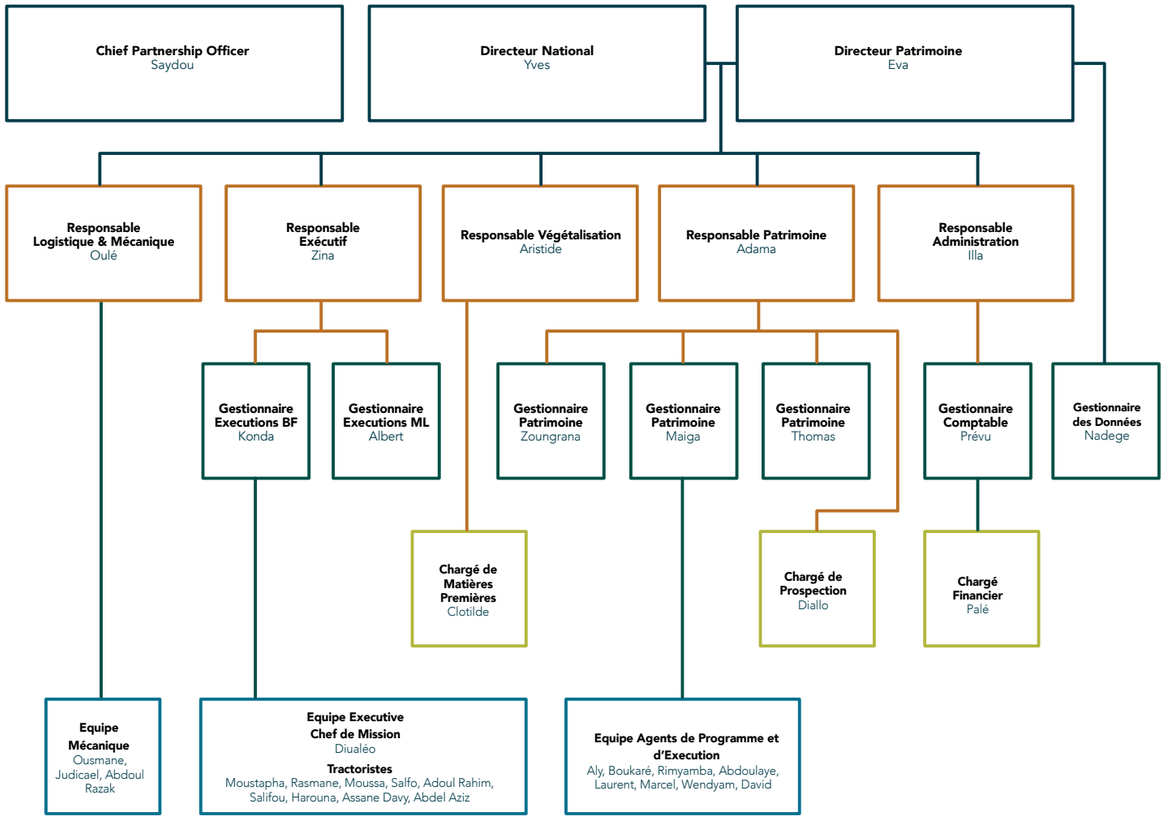


# HOMMES ET TERRE SÉNÉGAL

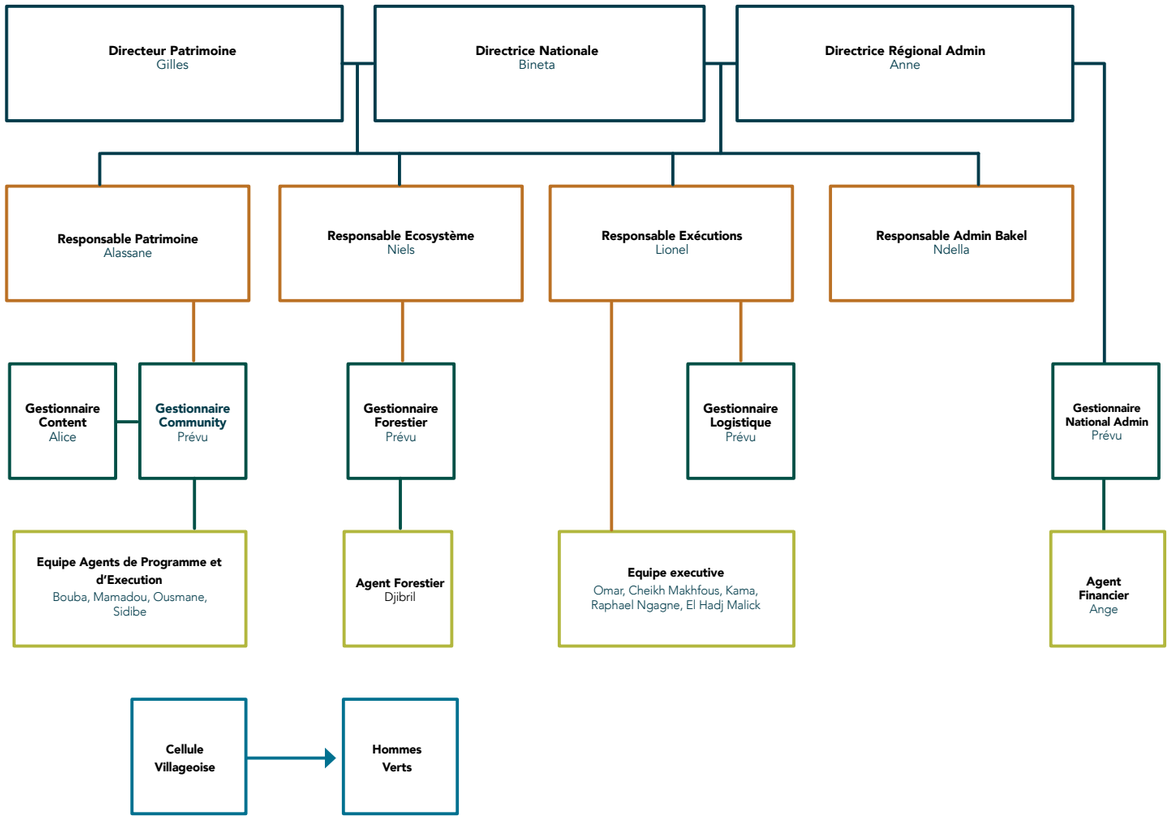

Juin 2022, Samba Niame, Sénégal

Octobre 2022, Samba Niame, Sénégal

## SAMBA TRAORE

**MÉDECIN TRADITIONNEL ET CHEF DE VILLAGE DE DIABOUGOU MOSSI**

En tant que médecin traditionnel, je soigne toutes sortes de maladies. Si je parviens à vous soigner et à vous rendre votre santé, c'est grâce aux arbres, qui sont notre source la plus importante de médicaments. Malheureusement, je constate la disparition de beaucoup d'arbres aujourd'hui. Il y a des gens qui viennent couper ces arbres, mais qui ignorent toutes leurs bénéfices pour la santé. Avant, quand nos ancêtres nous enseignaient la médecine traditionnelle, la forêt était remplie d'arbres et d'herbes avec des avantages médicinales. Aujourd'hui, je dois aller très loin pour trouver certains arbres, et certains arbres ont même complètement disparu du paysage. Du coup, je ne peux pas toujours soigner les gens à temps.

Quand je vois quelqu'un qui fait revenir la forêt, je ne peux donc que le soutenir. Depuis que j'ai fait connaissance avec Hommes et Terre, je me suis engagé à nouer un partenariat avec eux. A travers le retour de la forêt, le village pourra se développer.

NARDI

# PARTENAIRES POUR LA CHARRUE DELFINO 3S

## FROM PRODUCT TO SERVICE

Senegal, Burkina Faso, Mali, Niger, Tchad, Mauritanie, Gambie, Benin

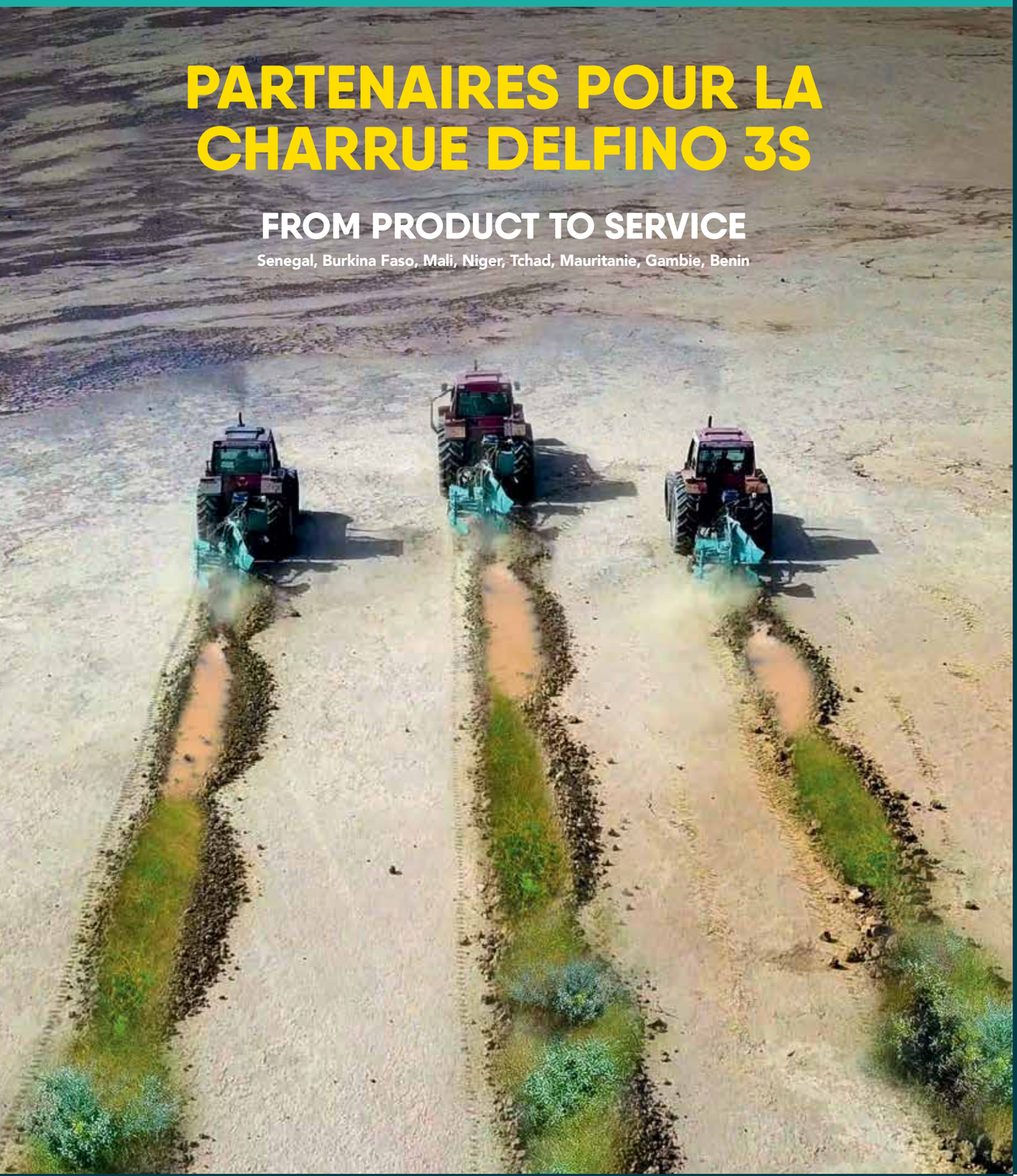

HOMMES ET TERRE
developing forests

HOMMES ET TERRE
developing forests

# PARTENAIRES AU SAHEL

LUX DEV · ECOSIA · AVSF Agronomes & Vétérinaires Sans Frontières · Ecologi · FAO · SOS SAHEL · WeForest · NARDI

## Contact

**Kristoff Leue, CEO**
kristoff.leue@hommesetterre.com

**Saydou Kalaga, CPO**
saydou.kalaga@hommesetterre.com

**Gilles Vanermen, COO**
gilles.vanermen@hommesetterre.com

**Stefaan Quinart, CFO**
stefaan.quinart@hommesetterre.com

**Lore De Laere, CCAO**
lore.delaere@hommesetterre.com

**Yves Savadogo, Directeur Hommes et Terre Burkina Faso**
yves.savadogo@hommesetterre.com

**Bineta Dieng, Directrice Hommes et Terre Sénégal**
bineta.dieng@hommesetterre.com

Hommes et Terre Burkina Faso Sarl
Zone du Bois, Secteur 21, porte 152
06BP 10738 Ouagadougou 06
BURKINA FASO

Hommes et Terre Sénégal Sarl
Cité Malick Sy (derrière le lycee)
21000 Thiès Ouest
SÉNÉGAL

Hommes et Terre Global nv
Osylei 13
2640 Mortsel
BELGIQUE

HOMMES ET TERRE
developing forests

**info@hommesetterre.com**
© Hommes et Terre 2022